令和２年
June
6月号

広報かしま

- KASHIMA -
No.1118

～ 目 次 ～

◇特集　災害に備えて・・・・・・・・・・２～３
◇鹿島・藤津地区衛生施設組合からのお知らせ・・　４
◇令和元年度下半期予算執行状況・・・・・・　５
◇情報掲示板ワイド・・・・・・・・・・・６～11
◇６月くらしのカレンダー・・・・・・・・12・15
◇新型コロナウイルス感染症対策について・・13～14
◇介護保険、母子保健推進員の紹介・・・16～17
◇こんなとき、このひとこと　ほか・・・・・18
◇このごみどの袋　ほか・・・・・・・・・・19
◇６月の健康、エイブルに行ってみよう・・20～22
◇情報掲示板・・・・・・・・・・・・・23～25
◇くろちゃんもりもと学ぶＳＤＧｓ・・・・・26

写真

あじさい

中木庭ダム湖畔公園やダム周辺には、６月になると、青やピンク、紫のあじさいが花を咲かせます。

小さな花びらが寄り集まって咲く姿から「一家団らん」という花言葉があるそうです。

災害に備えて

詳しくは　総務課防災係　☎０９５４（６３）２１１２

近年、局地的なゲリラ豪雨や梅雨末期の大雨により、大規模な洪水や土砂災害などが全国的に発生しています。鹿島市でも昭和３７年や昭和５１年の水害など、過去に大きな災害が発生しており、２年前の平成３０年７月には市内の河川も氾濫寸前の状態となりました。

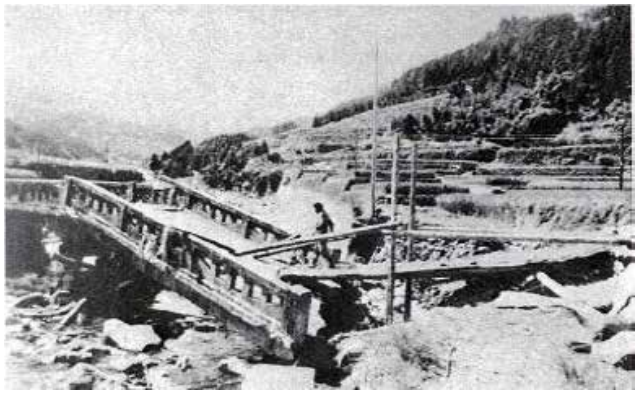

昭和 51 年 水害　浜川(藤ノ瀬橋)

昭和 37 年７月８日 水害

昨年８月末には武雄市や大町町など、県内の多くの地区が甚大な被害に見舞われましたが、鹿島市もいつ同じような状況になってもおかしくありません。

災害に備え、自宅や学校、職場周辺の状況を事前に確認し、早め早めの避難行動を心がけましょう。

近年の市内における災害発生状況等

平成 29 年６月　宅地裏の土砂崩れ

平成 30 年７月　鹿島川の水位上昇

配布は一般家庭のみです。事業所等で希望がある場合は、市役所総務課まで来庁ください。

鹿島市防災マップで事前に確認を！

防災情報や各種ハザードマップは、各家庭に配布の『鹿島市防災マップ』に掲載しています。

災害に備えて、自宅や学校、職場周辺の状況を事前に確認しましょう。

Ｗｅｂ版はこちらからアクセスできます

日本語版 Japanese　英語版 English

自主防災組織の活動助成・補助について

市では、災害による被害を予防・軽減する活動を行うため、住民の皆さんが自主的に設置する自主防災組織の結成や活動の活性化を支援しています。

【自主防災組織への助成・補助の例】

- 新たに組織を結成する際の助成金
- 組織が実施する訓練等に要する費用
- 組織に備える防災資機材整備に要する費用

※詳しくは総務課防災係 ☎（６３）２１１２ までお問い合わせください

水害・土砂災害の防災情報の伝え方

警戒レベル4で全員避難！

出水期（6月ごろ）より、『警戒レベル』を用いた避難情報が発令されます。市町村から**警戒レベル3 4**が発令された地域は速やかに避難してください。

警戒レベル5は既に災害が発生している状況です

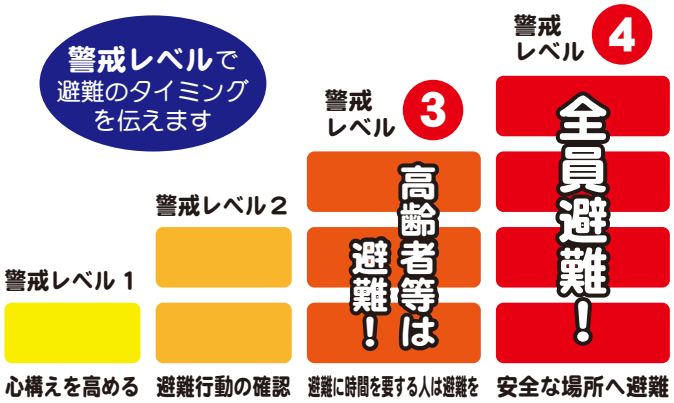

警戒レベル5	既に**災害が発生**している状況です。**命を守るための最善の行動**をとりましょう。	**災害発生情報**（市町村が発令）
警戒レベル4 全員避難	**速やかに避難先へ避難**しましょう。公的な避難場所までの移動が危険と思われる場合は、近くの安全な場所や、自宅内のより安全な場所に避難しましょう。	**避難勧告 避難指示（緊急）**（市町村が発令）
警戒レベル3 高齢者等は避難	**避難に時間を要する人（高齢の人、障害のある人、乳幼児等）とその支援者**は避難をしましょう。その他の人は、避難の準備を整えましょう。	**避難準備・高齢者等避難開始**（市町村が発令）
警戒レベル2	避難に備え、ハザードマップ等により、自らの**避難行動を確認**しましょう。	**洪水注意報 大雨注意報等**（気象庁が発表）
警戒レベル1	災害への心構えを高めましょう。	**早期注意情報**（気象庁が発表）

❖詳しく知りたい人は **内閣府 防災情報のページ** 内閣府 避難勧告 検索

避難時の心得

❖豪雨時には、防災行政無線や屋内放送、広報車による避難勧告などに注意しておきましょう。

❖切れた電線のそばなど、危険な場所には近寄らないようにしましょう。

❖車での避難は、歩行者や緊急車両の通行の妨げとなるので使用を避けてください。

❖非常時の食料は3日分を目処に備蓄しておきましょう。また、自分が必要な物はすぐに持ち出せるよう準備しておきましょう。

鹿島・藤津地区衛生施設組合からのお知らせ

鹿島・藤津地区衛生施設組合では、鹿島市・嬉野市・太良町の約６万６千人のし尿および浄化槽汚泥を処理しています。平成３１年度・令和元年度の搬入量および放流水検査数値を下記のとおり報告します。なお、放流水は毎月１回の法定検査を実施していますが、すべて基準値内でありました。

組合長　樋口　久俊（鹿島市長）

平成３１年度・令和元年度　搬入量

（単位：ｋｌ）

市町名	し尿	浄化槽汚泥	合計	前年比
鹿島市	１６,８５９.９９	６,６７１.７３	２３,５３１.７２	△１.０３％
嬉野市	１０,３５２.５１	７,５３０.５３	１７,８８３.０４	△３.０３％
太良町	４,２８７.９０	３,３７２.０７	７,６５９.９７	０.７２％
合計	３１,５００.４０	１７,５７４.３３	４９,０７４.７３	△１.５１％

平成３１年度・令和元年度　放流水検査結果（第１処理場・・・鹿島市・嬉野市）

測定項目	基準値	４月	５月	６月	７月	８月	９月	10月	11月	12月	１月	２月	３月
ＰＨ	5.8 ～ 8.3	6.6	6.8	7.0	7.1	7.2	7.4	7.3	7.1	6.6	7.1	7.1	7.2
ＢＯＤ	20mg/l 以下	0.7	0.6	0.8	ＮＤ	ＮＤ	0.9	1.0	1.3	ＮＤ	ＮＤ	0.6	0.6
全窒素	60mg/l 以下	1.5	0.5	1.5	1.5	1.8	1.2	1.0	1.4	1.0	0.6	2.1	0.4
全リン	8mg/l 以下	1.1	0.45	0.28	0.37	1.2	0.86	0.18	0.38	0.72	0.30	0.45	0.11
大腸菌群	3000 個 /cm3 以下	210	0	20	0	1	0	18	12	2	0	4	0

平成３１年度・令和元年度　放流水検査結果（第２処理場・・・太良町）

測定項目	基準値	４月	５月	６月	７月	８月	９月	10月	11月	12月	１月	２月	３月
ＰＨ	5.8 ～ 8.3	6.2	6.6	7.0	6.9	7.1	7.0	6.8	6.8	6.5	6.6	6.5	6.6
ＢＯＤ	20mg/l 以下	ＮＤ	ＮＤ	0.6	ＮＤ	ＮＤ	ＮＤ	ＮＤ	ＮＤ	ＮＤ	ＮＤ	ＮＤ	ＮＤ
全窒素	60mg/l 以下	4.9	3.8	2.3	4.1	3.4	2.3	6.6	9.6	3.6	7.0	5.3	2.7
全リン	8mg/l 以下	0.16	0.14	0.14	0.11	0.076	0.14	0.078	0.25	0.18	0.47	0.38	0.24
大腸菌群	3000 個 /cm3 以下	0	2	2	4	0	22	0	0	0	0	0	0

※ＢＯＤとは、河川水などの汚染度を示すもので、数値が大きくなればより水質が汚濁していることになります。
　ＢＯＤ測定で０．５未満はＮＤ表示

詳しくは　鹿島・藤津地区衛生施設組合
☎０９５４（６２）２６５４　FAX０９５４（６３）９１４５

令和元年度　下半期予算執行状況

令和元年度下半期（３月３１日まで）の予算執行状況をお知らせします。

なお、３月３１日までに収入および支出の完了していないものは、５月３１日の出納閉鎖日までに行い、９月議会に提案したあと、令和元年度決算として皆さんにお知らせします。

詳しくは　企画財政課財政係　☎０９５４（６３）２１０１

◆一般会計　（予算額　１５３億９,２３８万円）

歳入の部〔収入済額　137億6,858万円〕（収入率　89.5%）

歳出の部〔支出済額　121億4,028万円〕（執行率　78.9%）

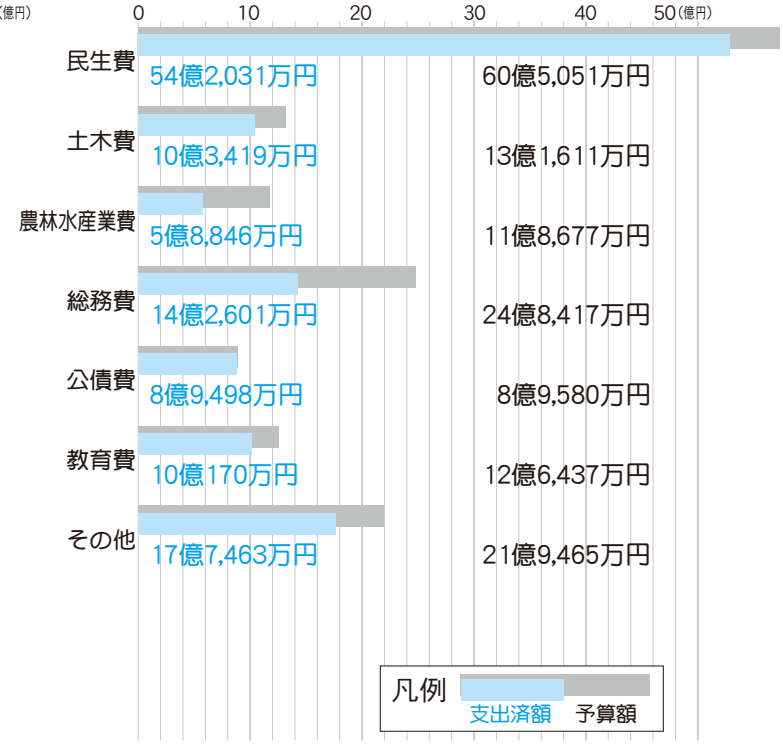

◆特別会計

会　計　名	予算額	収入済額（収入率）	支払済額（執行率）
公共下水道事業	15億4,898万円	14億　794万円　（90.9%）	13億6,420万円　（88.1%）
国民健康保険	38億6,879万円	36億2,426万円　（93.7%）	36億9,705万円　（95.6%）
後期高齢者医療	4億1,957万円	3億8,925万円　（92.8%）	4億　756万円　（97.1%）
計	58億3,734万円	54億2,145万円　（92.9%）	54億6,881万円　（93.7%）

◆基金の状況

基金の名称	平成30年度末 現　在　高	令和元年度末 現在高（見込）	増減額
財政調整基金	13億2,698万円	10億8,535万円	△2億4,163万円
減債基金	1億9,056万円	1億8,628万円	△428万円
公共施設建設基金	6億4,330万円	6億2,321万円	△2,009万円
その他の基金	7億7,116万円	10億1,388万円	2億4,272万円
計	29億3,200万円	29億　872万円	△2,328万円

◆企業会計（水道）

区　分		執行額
収益的	収入	5億7,508万円
	支出	4億2,431万円
資本的	収入	4億7,830万円
	支出	6億7,686万円

◆市債（借入金）の状況

区　分	平成30年度末 現　在　高	令和元年度 発行見込額	令和元年度 償還見込額	令和元年度末 現在高（見込）
一般会計	109億2,206万円	11億1,557万円	8億3,423万円	112億　340万円
公共下水道事業特別会計	53億8,835万円	6億　980万円	4億　136万円	55億9,679万円
計	163億1,041万円	17億2,537万円	12億3,559万円	168億　19万円

お知らせ

令和２年度から 国民健康保険税の賦課限度額と軽減制度が変わります

◆賦課限度額の引き上げ

国民健康保険税のうち医療分と介護納付金分の賦課限度額を合計３万円引き上げます。

区　分	現　行	改正後	増　額
医療分	６１万円	６３万円	２万円
後期高齢者支援金分	１９万円	１９万円	増減なし
介護納付金分	１６万円	１７万円	１万円
合　計	９６万円	９９万円	３万円

◆低所得世帯の軽減制度の拡充

低所得世帯の負担をより軽減するため、国民健康保険税の５割軽減と２割軽減の制度を拡充します。
世帯の所得が、下表の金額を超えない場合に軽減の対象となります。なお、７割軽減は変更ありません。

区　分	現　行	改正後
７割軽減	３３万円（基礎控除額）	改正なし
５割軽減	３３万円＋２８万円×（被保険者数＋特定同一世帯所属者数）	３３万円＋２８万５千円×（被保険者数＋特定同一世帯所属者数）
２割軽減	３３万円＋５１万円×（被保険者数＋特定同一世帯所属者数）	３３万円＋５２万円×（被保険者数＋特定同一世帯所属者数）

※特定同一世帯所属者　国民健康保険から後期高齢者医療制度に移行した人で、継続して同じ世帯に属する人

詳しくは　税務課課税係　☎０９５４（６３）２１１８

お知らせ

個人番号通知カードの廃止について

マイナンバー法の改正により、通知カードは５月２５日で廃止となりました。これに伴い、通知カードの再交付申請や住所・氏名などの記載事項変更手続きはできませんのでご注意ください。

マイナンバーを証明する書類として、マイナンバーカードや住民票（マイナンバー付き）がありますが、廃止後も、お持ちの通知カードの内容に変更がなければ引き続きマイナンバーを証明する書類として利用ができます。

なお、マイナンバーカードの申請から交付までには約１カ月程度かかります。

【おもて面】

【うら面】

詳しくは　市民課市民年金係　☎０９５４（６３）２１１７

お知らせ

身体障がい者相談・知的障がい者相談

身体障害者福祉法および知的障害者福祉法に基づく身体・知的障がい者相談員をご存じですか？相談員の役割は

◉障害者手帳を持っているけれど、どういうサービスが受けられるの？
◉障害者手帳を取得するにはどうしたらいいの？
◉困っているけれど誰に相談していいか分からない・・・など

相談を受け、必要なときには適切な機関への案内などを行います。
市では、この相談員を４人に委嘱しています。
お気軽にご相談ください。

身体障がい者相談員
馬場　順男　☎０９５４（６２）９３８５
松尾　隆義　☎０９５４（６２）１７９６
鈴山　千尋　☎０９５４（６２）７８１８

知的障がい者相談員
中原 啓次郎　☎０９５４（６４）２２１２

詳しくは　福祉課障がい福祉係　☎０９５４（６３）２１１９

お知らせ

中学校修了前までの子どもを養育している人は 児童手当の現況届が必要です

手当を引き続き受給できるか、所得制限にかかっていないかを確認する『現況届』は、受給中の人すべてが提出する必要があります。詳しくは、６月上旬に郵送する案内をご覧ください。

※６月上旬に郵送で案内がない人は、今年度の現況届の提出は不要です。

支給対象者　０歳から中学校修了前までの子ども（平成17年４月２日以降生まれ）を養育している人

受付日　６月11日（木）～12日（金）９時～20時
６月13日（土）９時～16時

受付場所　市役所５階大会議室

※都合がつかない場合は６月中に福祉課で手続きをしてください

持参品　①郵送された現況届　②印鑑（認印可）
③受給者の健康保険証　④受給者名義の通帳
⑤配偶者または子どもの住民票が市外にある場合、その人のマイナンバーが確認できるもの

※③と④は、現在児童手当が振り込まれている口座の名義人のものが必要です

詳しくは　福祉課社会福祉係　☎０９５４（６３）２１１９

お知らせ

農業委員会からのお知らせ

◇農業者年金の現況届をお忘れなく！！

６月は、農業者年金受給者の現況届を提出する月になっています。現況届が各家庭に届いたら、6月末までに農業委員会へ提出してください。

◇鹿島市内農地の賃借料情報

農地法の改正により、従来の標準小作料制度が廃止され、代わるものとして地域ごとの実勢賃借料情報を提供しています。市ホームページをご覧ください。

農地（農業委員会）**検索**
※市ホームページ内検索

次のような場合には、農業委員会で手続きが必要です。
- ◉農地を売る、貸す（裏作含む）、転用するとき
- ◉水田を畑に変更、または水田や畑を埋め立てて形を変えるとき
- ◉相続により農地を取得したとき
（**持参品**　相続登記が確認できる書類、申請者の認印）

※なお、転用等が終わった後は、法務局での地目変更の手続きをお願いします

詳しくは　農業委員会事務局　☎０９５４（６３）３４１７

お知らせ

生活の中で困りごとはありませんか

◇生活お困りごと相談のご案内（要予約）

健康や家庭、就労、家計の問題など、生活の中でのお困りごとに対して具体的なプランを一緒に考え、自立に向けた支援を行います。

相談は無料です。来所できない人には、相談支援員が直接ご自宅まで伺います。　※相談の内容に応じて適切な機関につなぎます

生活お困りごと相談について
相談窓口　鹿島市生活自立支援センター（社会福祉協議会内）
☎０９５４（６２）２４４７

◇生活保護制度について

生活保護制度は、何らかの原因で日々の暮らしに困っている人に対して、当面の生活を国が保障し、その人が自分で生活できるように手助けしようとする制度です。制度について詳しくお聞きになりたい人は福祉課までご相談ください。

生活保護制度について
相談窓口　福祉課生活保護係
☎０９５４（６３）２１１６

お知らせ

鹿島警察署からのお知らせ
新型コロナウイルス感染拡大に便乗した犯罪に注意！

他県では、臨時休校に伴い自宅で留守番していた子どもが、家に入ってきた泥棒と鉢合わせする事件が発生しています。他にも自治体職員や警察官を名乗って、給付金やマスクの支給に便乗した二セ電話詐欺の発生も強く懸念されますので、十分ご注意ください。

詳しくは　鹿島警察署生活安全課　☎０９５４（６３）１１１１

子どもだけでの留守番はご注意を！

犯罪に遭わないためのポイント

①外出時、玄関や窓には必ず鍵をかけること

②子どもへの指導を徹底すること

県内の空き巣被害の半数は無施錠による被害です。

また、子どもだけでの留守番時、見知らぬ来訪者があった場合には、不用意にドアを開けないことや『逃げる』『１１０番通報する』『近所に助けを求める』など緊急時の対応を指導してください。

不審な電話にご注意を！

犯罪に遭わないためのポイント

①電話でお金や通帳・キャッシュカードの話をされればすべて詐欺と疑うこと

②不審な電話に少しでもおかしいなと感じれば、家族や警察へすぐに相談すること

自宅の電話を２４時間留守電機能にしておくことが非常に有効です。詐欺の犯人は、自分の声が録音されていることを嫌い、留守電だと分かればすぐに電話を切る傾向があります。

お知らせ

道路上に張り出した樹木の管理について

市道などの道路上に、私有地から張り出した樹木の枝（山林からの被り木も含む）は、土地所有者の人に所有権があるため、市でせん定や伐採ができません。土地所有者の人は、樹木を適切に管理していただきますようお願いします。なお、せん定や伐採の作業を行う際は、安全面に十分配慮していただき、電線等が支障となる場合は、必ず事前に最寄りの電気事業者や通信事業者などへご相談ください。

また、道路上で作業する場合は、所定の手続き（道路占用許可等）が必要となる場合があります。

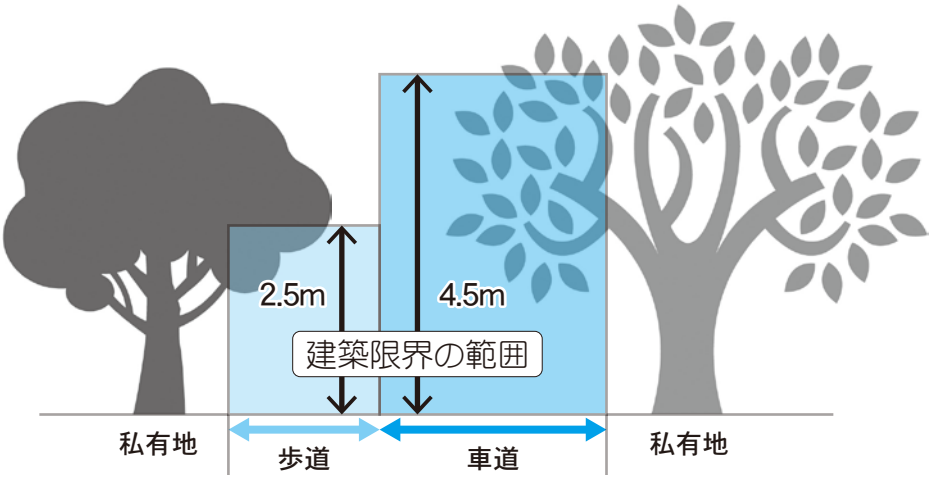

構造物等により車両や歩行者の交通の安全性・円滑性に支障をきたすことを防ぐため、構造物（樹木等を含む）を設置してはならない一定の幅、一定の高さの範囲を建築限界として定められています。

車道上の高さ　４．５ｍ

歩道上の高さ　２．５ｍ

枯れ木や強風などによる樹木の折損等で道路通行に危険が生じた場合、緊急措置として所有者に予告なく伐採・除去することがあります。また、カーブミラーに樹木がかかっている場合なども交通安全上、影響する部分を道路管理者でせん定または伐採し、道路の交通安全確保を行いますので、ご理解をお願いします。

詳しくは　都市建設課土木管理係　☎０９５４（６３）３４１５

お知らせ

かしまオレンジカフェ
認知症カフェ・介護者のつどい

認知症の人もそうでない人も、介護をしている人もしていない人も気軽に立ち寄って、ほっとひといき楽しくお茶でもしませんか。おしゃれな小物の創作や専門職によるミニ講座を用意しています。希望する人はお申込みください。

◆**ミニ講座**『どうする？自動車運転』
◆**創作活動**『デコパージュ写真立て』
と　き　6月17日(水)13時30分～15時
ところ　エイブル2階和室

参加費　無料
申込期限　6月10日(水)
※状況により中止となる場合があります

詳しくは　地域包括支援センター　☎0954(63)2160

募集

ＩＣＴ支援員を募集します

区　分	募集人員	任用期間	勤務内容	勤務時間・形態
ＩＣＴ支援員	1人	7月1日～令和3年3月31日 ※勤務実績により1年任用を更新する場合があります	市内小中学校での校務または授業で使用するパソコン、電子黒板などのハードウェア、ソフトウェアの操作指導など	週35時間 (1日7時間程度)

募集締切　6月19日(金)　※郵送可、消印有効
申込方法　市のホームページからダウンロードまたは提出先に備え付けの専用履歴書に必要事項を記入し、提出してください。

提出・問合せ先　〒849－1312
鹿島市大字納富分2643番地1　鹿島市役所
教育総務課施設整備係　☎0954(63)2103
詳しくは募集要領または市ホームページをご覧ください

お知らせ

狩猟免許試験のお知らせ
～イノシシ被害から農地の自衛をしてみませんか？～

今年度の狩猟免許試験は右の日程で行われます。イノシシ被害の自衛駆除のためにも免許の取得をお勧めします。また、初心者の合格率を高めるための予備講習も開催されますので、初心者の人は必ず受講してください。

女性の資格所有者もおられます。女性もぜひ参加ください。

書類提出先　佐賀県猟友会鹿島支部
※書類作成に時間がかかることもありますので、お早めにお問い合わせください。

詳しくは　佐賀県猟友会鹿島支部　森田
☎090(1920)2367

※鹿島市では『狩猟免許取得費補助』を行っています
補助金額(定額)　30,000円

詳しくは　農林水産課農政係
☎0954(63)3413

	免許種別	と　き	と　こ　ろ
狩猟免許試験	わな猟	7月15日(水) 9時30分～17時	相知交流文化センター (唐津市相知町)
	わな猟	7月29日(水) 9時30分～17時	県射撃研修センター (佐賀市大和町)
	あみ猟・わな猟 第一・二種銃猟	8月2日(日) 8時30分～17時	
	あみ猟・わな猟 第一・二種銃猟	令和3年1月24日(日) 8時30分～17時	県森林会館 (佐賀市本庄町)
予備講習	わな猟	7月8日(水) 9時～15時	相知交流文化センター (唐津市相知町)
	あみ猟・わな猟 第一・二種銃猟	7月25日(土)～26日(日) 9時～15時	県射撃研修センター (佐賀市大和町)
	あみ猟・わな猟 第一・二種銃猟	令和3年1月16日(土)～17日(日) 9時～15時	県森林会館 (佐賀市本庄町)

予備講習　受講料 7,000円　テキスト代 3,000円

お知らせ

ＪＲ肥前鹿島駅周辺整備検討委員会の委員を募集します

市では、ＪＲ肥前鹿島駅の周辺整備の方向性（全体構想）を検討する委員会の委員を募集します。
申込書に必要事項を記入し、都市建設課へ持参、郵送、FAX、電子メールのいずれかの方法で提出してください。なお、申込書は、都市建設課の窓口での受け取りか、市ホームページからダウンロードできます。

募集人数　若干名
募集期限　６月 15 日(月)

応募・問合せ先　〒８４９－１３１２
鹿島市大字納富分２６４３番地１
鹿島市役所　都市建設課都市計画係
☎０９５４（６３）３４１５
FAX０９５４（６３）２３１３
✉toshi@city.saga-kashima.lg.jp

任　　期　７月(予定)～検討の終了まで(おおむね２年間)
報　　酬　１回につき 5,000 円
応募資格
①市のまちづくりや肥前鹿島駅の整備に関心がある人
②市内在住または通勤している 20 歳以上の人
③年４回程度、平日の昼間に開催される委員会に出席できる人
選考方法　書類選考および必要に応じて面接を行い、結果は後日、本人あてに通知します。なお、男女共同参画の推進のため、女性の応募を優先して委員を決定します。

募集

鹿島市放課後児童クラブ支援員を募集します

募集区分	雇用期間	勤務時間
放課後児童クラブ支援員 （長期休業中補助）	契約日～令和３年３月 31 日	【主に小学校長期休業中】 ７時 30 分～ 18 時 10 分の６時間程度

内　　容　市内全校区の小学校各クラブで学童保育
応募資格　働く保護者を応援する元気で明るい人
試験日時　後日連絡します
募集締切　６月 19 日(金)　※郵送可、必着
申込方法　市のホームページからダウンロードまたは福祉課に備え付けの専用履歴書に必要事項を記入し、提出してください。
（ハローワークでも受付可）

提 出 先　〒８４９－１３１１
鹿島市大字高津原３５２４番地３
ハローワーク鹿島
または
〒８４９－１３１２
鹿島市大字納富分２６４３番地１
鹿島市役所　福祉課社会福祉係

詳しくは　福祉課社会福祉係　☎０９５４（６３）２１１９

お知らせ

飲用井戸等の衛生管理をお願いします

飲み水に利用されている井戸水、湧水、沢水などの飲用井戸等は、適正な衛生管理をお願いします。

管理について
◉井戸のフタの施錠や、柵を設けるなどして、周辺に人や動物が入らないようにしましょう。
◉定期的に点検して、清潔にしておきましょう。
◉新たに設置する場合は、事前に水道法の水質基準に準じた検査を行い、安全を確認しましょう。

詳しくは
環境下水道課環境係　☎０９５４（６３）３４１６
杵藤保健福祉事務所　☎０９５４（２２）２１０３

水質検査について
１年に１回、専門機関による検査を行うとともに、日ごろから水の色、臭い、味などに気をつけて、異常があれば必要な水質検査を行いましょう。

汚染が分かったとき
水質検査の結果、汚染が判明したときや、人に害を及ぼすおそれがあることを知ったときは直ちに使用をやめ、利用者に連絡するとともに、市環境下水道課または杵藤保健福祉事務所にご相談ください。

お知らせ

子育て世帯への臨時特別給付金について

新型コロナウイルス感染症の影響を受けている子育て世帯への緊急経済対策として、４月分（３月分を含む）の児童手当を受給する世帯（所得制限超過により特例給付となっている世帯を除く）に**児童１人につき１万円**を支給します。

対　　象　令和２年３月３１日までに出生した０歳から３月に中学校を修了した子ども（平成１６年４月２日以降生まれ）を養育している人

申　　請　◇公務員以外の受給者　**不要**
◇公務員の受給者　**必要**
※勤務先から配布された申請書に証明を受けた上で福祉課に申請してください

申請期限　９月30日（水）　※郵送の場合は必着

支給方法　原則、児童手当を受給している金融機関の口座に支給

支 給 日　６月10日（水）
※公務員は申請後に順次支給

申請・問合せ先　〒８４９－１３１２
鹿島市大字納富分２６４３番地１
鹿島市役所　福祉課社会福祉係
☎０９５４（６３）２１１９

お知らせ

自然環境を守り育て活用する活動団体を支援します

市の豊かな自然を保全・活用していくために、実践活動や啓発活動に取り組む団体に対して補助を行います。
『鹿島市の豊かな自然環境を守り育て活用する活動団体への支援事業補助金』を活用しませんか。
申し込みは、問い合わせ先に備え付けの様式を利用してください。

対象団体　構成員が５人以上で、市内で活動するまたは今後活動を行う予定の団体であること

対象事業
◉自然環境保全に関する事業
◉動植物の生息、生育の調査に関する事業
◉希少な動植物の保護に関する事業
◉鹿島市の美しい自然を活用する事業
◉普及啓発に関する事業

募集要件　令和３年３月までに終了する事業であること

受付開始　６月１日（月）～
※予算がなくなり次第、受付を終了します

補助率および補助金額

事業開始１年目	補助率２／３以内（上限３０万円）
事業開始２年目	補助率１／２以内（上限２０万円）
事業開始３年目	補助率１／３以内（上限１０万円）

申込・問合せ先　ラムサール条約推進室　☎０９５４（６３）３４１６

このごろの猫の飼い方

◇首輪や迷子札をつけましょう

飼い猫が窓から脱走したり、突然の災害で迷子になったり、“もしも”のときのために飼い主の名前と電話番号がわかるようにしておきましょう。

◇屋内で飼育しましょう

メリット
◆交通事故に遭わない　◆病気にかかりにくい
◆ふん尿や鳴き声での近所迷惑にならない

詳しくは　環境下水道課環境係
☎０９５４（６３）３４１６

◇避妊去勢手術を受けさせましょう

メリット
◆増えない　◆発情期特有の鳴き声がない
◆オスはマーキングや争いをしない

避妊去勢手術の一部補助を行っています
メス 4,000 円
オス 2,000 円
※年間、１世帯猫３匹まで

June 6月 くらしのカレンダー

小児時間外診療・在宅当番医

※おくすりノートを持っていきましょう

日曜・祝日および1月1日～3日（9時～17時）	毎日（19時～21時）	水曜日（1月1日～3日を除く）（19時～21時）
鹿島市休日こどもクリニック（高津原） ☎0954(63)1838	武雄地区休日急患センター（武雄市武雄町大字昭和300） ☎0954(22)5599	鹿島時間外こどもクリニック（高津原：鹿島市休日こどもクリニック内） ☎0954(63)1838

※変更になる場合がありますので、受診の際は事前に杵藤地区消防本部救急医療情報案内または在宅医へ電話で確認してください
杵藤地区消防本部救急医療情報案内
☎0954(22)4207

火曜日（小児救急在宅医）（19時～21時）

日	在宅当番医		所在地
2日	織田病院	☎0954(63)3275	鹿島市
9日	谷口医院	☎0954(66)3568	嬉野市
16日	樋口医院	☎0954(43)1652	嬉野市
23日	福田医院	☎0954(43)0550	嬉野市
30日	うれしのふくだクリニック	☎0954(42)1211	嬉野市

子どもの健診、子育て・相談・教室

◆子どもの健診

※状況により延期する場合があります　　場所：保健センター（エイブル1階）

行事名	開催日	受付時間	備考
4か月児健診（令和2年2月生まれ）	24日(水)	13時10分～13時30分	持参品　母子健康手帳、問診票、アンケート 内　容　身体測定、育児相談、小児科医の診察
1歳6か月児健診（平成30年9月5日～10月9日生まれ）	25日(木)		持参品　母子健康手帳、問診票、アンケート 内　容　身体測定、育児相談、歯科・小児科医の診察 フッ化物塗布（希望者のみ）
3歳6か月児健診（平成28年11月生まれ）	11日(木)		持参品　母子健康手帳、問診票、尿、アンケート 内　容　身体測定、育児相談、尿・目・耳の検査、歯科・耳鼻科・小児科医の診察、フッ化物塗布（希望者のみ）

◆子育て・相談・教室

※状況により延期する場合があります　　場所：保健センター（エイブル1階）

行事名	開催日	受付時間	備考
母子健康手帳交付	3・10・17・24日(水)	10時～10時30分	内　容　手帳交付、説明会 対　象　市内在住の妊婦　※都合の悪い人はお電話ください
2か月児相談	18日(木)	13時30分～13時50分	内　容　体重測定、個別相談 対　象　令和2年4月生まれ
赤ちゃん相談	17日(水)	13時30分～14時30分	内　容　身体測定、個別相談（健康、栄養、歯科等） 対　象　乳幼児と保護者
離乳食教室（前期）	2日(火)	10時～10時30分	内　容　離乳食指導 対　象　5・6か月児の保護者
幼児食教室	16日(火)	10時～10時30分	内　容　おやつ作り、個別相談　※申込期限6月9日(火) 対　象　1歳6か月～就学前の児と保護者（先着10組）
2回目フッ化物塗布	25日(木)	13時45分～14時	内　容　歯科診察、フッ化物塗布 ※必ず歯磨きをしてきてください 対　象　平成30年4・6月生まれ（希望者のみ）
成人健康相談	3日(水)	9時30分～10時30分	内　容　血圧測定、身体測定、検尿、健康相談 対　象　成人

子育てメルマガ配信中！
kosodate@city.saga-kashima.lg.jp へ空メール送信で登録

子どもの健診や子育て相談などの問合せ先
保健センター（エイブル1階）　☎0954(63)3373

新型コロナウイルス感染症対策　緊急事態宣言の解除を受けて

『新しい生活様式』を取り入れましょう

５月１４日、新型コロナウイルス感染症緊急事態宣言は、佐賀県を含む３９県で解除となりました。
外出自粛要請や事業所への休業要請も解除とはなりましたが、新型コロナウイルスがなくなったわけではありませんので、油断することなく、緊張感を持った生活は続けていく必要があります。
国からは、今後の感染拡大防止と社会経済活動維持の両立を図っていくために『新しい生活様式』の実践例が公表されています。日常生活の中でできる工夫がたくさんありますので、ぜひ取り入れてみましょう。

◇基本的生活様式◇

Point

- 手洗い
- 咳エチケット
- こまめな換気と健康管理

Point

３つの“密”を避ける

①換気の悪い **密閉空間**

②多数が集まる **密集場所**

③間近で会話や発声をする **密接場面**

◇日常生活の各場面◇

買い物

- 通販も利用
- １人または少人数ですいた時間に
- 電子決済の利用
- レジに並ぶときは、前後にスペース

公共交通機関の利用

- 会話は控えめに
- 混んでいる時間帯は避けて
- 徒歩や自転車利用も併用する

娯楽・スポーツ等

- 公園はすいた時間、場所を選ぶ
- ジョギングは少人数で
- 狭い部屋での長居は無用
- 歌や応援は、十分な距離かオンライン

食事

- 持ち帰りや出前、デリバリーも
- 屋外空間で気持ちよく
- 大皿は避けて、料理は個々に
- 対面ではなく横並びで座ろう
- グラスやお猪口の回し飲みは避けて

相談窓口

❖感染が疑われる場合❖

帰国者・接触者相談センター（杵藤保健福祉事務所・武雄市）
☎０９５４（２２）２１０４　FAX０９５４（２２）４５７３
時間８時30分～17時30分（平日）
✣緊急の場合は、夜間・土日も含め時間外も対応可能です。自動応答メッセージが流れますので、最後までお聞きいただき、その指示に従って対応してください。

❖その他の相談や健康に関すること❖

- ◇佐賀県電話相談窓口（コールセンター）　☎０９５２（２５）７４８５　時間８時30分～21時（土・日・祝日含む）
- ◇厚生労働省電話相談窓口（コールセンター）　☎０１２０（５６５）６５３　時間９時～21時（土・日・祝日含む）
- ◇鹿島市保健センター（エイブル1階）　☎０９５４（６３）３３７３　時間８時30分～17時15分（平日）

新型コロナウイルス感染症対策　給付金・支援等について

特別定額給付金（1人10万円）の申請を受け付けています

市では、５月中旬に特別定額給付金の申請書を各世帯に郵送しています。申請がまだお済みでない人（世帯主）は、早めに申請をお願いします。なお、申請書が届いていない人、紛失された人、または申請にご不明な点がある人は、お問い合わせください。

対象者　基準日（令和２年４月27日）において住民基本台帳に記録されている人
給付額　１人につき10万円
受給権者　住民基本台帳に記録されている世帯主
必要書類　◆申請者の本人確認書類（運転免許証など）
◆申請書　◆通帳の写し

給付日（給付の予定）	
６月２日（火）までの受付分	６月10日（水）振込
６月11日（木）までの受付分	６月19日（金）振込
６月22日（月）までの受付分	６月30日（火）振込

※申請書受付後２～３週間程度かかります。ただし、申請書に不備等がある場合は給付が遅れます。また、給付決定通知等は行いませんので、各自通帳で確認をお願いします。

申請期限　８月１１日（火）

詳しくは　総務部特別定額給付金対策室　☎０９５４（６８）０１４５

持続化給付金申請サポート会場を開設しています

新型コロナウイルス感染症拡大により売上が半減するなど事業継続が難しい事業者を対象に国が支給する『持続化給付金』（中小法人等は最大200万円、個人事業者等は最大100万円）について、ご自身で電子申請を行うことが困難な人のために、申請サポート会場が開設されました。なお、サポート会場は感染防止の観点から完全事前予約制となっていますので、下記の方法で予約後、必要書類をご準備のうえ、お越しください。

サポート会場　鹿島市勤労者福祉センター（高津原）　※勤労者福祉センターの直通電話では予約できません

❖予約方法❖		
	Ｗｅｂ予約	**持続化給付金事務局ホームページから予約**　URL：https://www.jizokuka-kyufu.jp/
	電話予約（自動）	**受付専用ダイヤルから予約**　☎０１２０（８３５）１３０［24時間予約可能］ 自動ガイダンスで予約方法が案内されます。その際、予約する会場の番号が必要です。 **会場番号：鹿島会場［４１０５］**
	電話予約（オペレーター対応）	**電話窓口で予約**　☎０５７０（０７７）８６６［毎日９時～18時］ オペレーターが電話窓口で予約を受け付けます。

詳しくは　商工観光課　☎０９５４（６３）３４１２

鹿島市事業継続支援給付金の申請期限延長について

新型コロナウイルス感染症拡大により休業した事業者や売上が減少した事業者を対象に、６月１日までとしていた『鹿島市版事業継続支援給付金』の申請期限を延長します。やむを得ない事情などにより申請がお済みでない場合はご連絡ください。　**申請期限**　６月10日（水）

詳しくは　商工観光課
☎０９５４（６３）３４１２
鹿島商工会議所
☎０９５４（６３）３２３１

◆◆◆人権の配慮について◆◆◆

新型コロナウイルス感染症が、いまだ終息していない中で、市民の皆さまにおかれては、今後のことに見通しが立たないため大変不安な日々をお過ごしのことと思います。

全国では、感染された人の個人情報を詮索したり、その家族・関係者、医療従事者を避けようとしたり、差別するような心無い言動について報道されています。誰もが新型コロナウイルスに感染する恐れがあります。感染された人やその家族、医療従事者などの不安や心細さに思いを寄せ、差別や偏見・いじめ等心無い言動は絶対に行わないようにしていただき、思いやりを持って接していただきますようお願いします。

詳しくは　人権・同和対策課　☎０９５４（６３）２１２６

公共施設の休館日

市役所 保健センター	6・13・20・27日(土)、 7・14・21・28日(日)
市民交流プラザ (かたらい)	休館日はありません
子育て支援センター (わ・わ・わぽっと)	2・9・16・23・30日(火)
市民図書館	1・8・15・22・29日(月)、 25日(木)
生涯学習センター (エイブル)	1・8・15・22・29日(月)
陸上競技場・市民球場・ 社会体育館	2・9・16・23・30日(火)
産業活性化施設 (海道しるべ)	1・8・15・22・29日(月)

休日の救急医療

在宅当番医・当番薬局
受付時間　9時～17時
※受診の際は事前に在宅当番医へ電話で確認してください

日	在宅当番医	当番薬局
7日(日)	別府整形外科　☎(63)3063	溝上薬局西牟田店
14日(日)	薬師寺医院　☎(63)5281	アルナ薬局浜町店
21日(日)	志田病院　☎(63)1236	溝上薬局北鹿島店
28日(日)	中村医院　☎(63)9234	おおぞら薬局

✽おくすりノートを持っていきましょう

夜　　間：杵藤地区消防本部救急医療情報案内
☎0954(22)4207
※休日・夜間の小児救急医療は12ページをご覧ください

休日の水道工事と修理

6日(土)	山中鉄工	☎(63)3341
7日(日)	鹿島設備工業所	☎(63)3228
13日(土)	大隈設備工業	☎(62)1302
14日(日)	マツモト	☎(63)1841
20日(土)	中尾建設	☎(62)9257
21日(日)	兼茂	☎(63)1616
27日(土)	池田設備左官工務店	☎090(8405)6298
28日(日)	宮園電工	☎(63)3151

※修理や調査にかかる費用は自己負担になります

人のうごき

鹿島市	人口	世帯数	対前月比	
	28,745人	10,810世帯	－15人	7世帯
鹿島	13,666人	5,447世帯	－7人	7世帯
能古見	3,353人	1,141世帯	－1人	0世帯
古枝	2,914人	1,016世帯	4人	0世帯
浜	2,690人	1,007世帯	－12人	－1世帯
北鹿島	3,415人	1,252世帯	－1人	1世帯
七浦	2,707人	947世帯	2人	0世帯
男	13,597人		－15人	
女	15,148人		0人	

令和2年4月30日現在

広報かしまはパソコン、スマホからも見ることができます
URL　http://www.city.saga-kashima.lg.jp

子育て支援センター わ・わ・わぽっと

親子で自由に遊べる常設のひろばです。
ところ　市民交流プラザかたらい4階(ピオ内)
時　間　10時～17時
対　象　就学前児と保護者　※就学前児と兄弟の小学生は利用できます
休館日　火曜日、祝日、年末年始(12月29日～1月3日)、全館清掃日
詳しくは　☎0954(63)0874　(http://www.facebook.com/wawawapot)

◆ファミリーサポートセンター
子育てを助けて欲しい人とお手伝いをしたい人が、お互いの信頼と了解のもと助け合う会員制の子育てネットワークです。
まずは会員登録をお願いします。

◆子育てなんでも相談
どんなことでも気軽に相談ください。
対　象　子育て中・妊娠中の人
予約・利用料不要

◆子育てＵＰ day『は・歯・はのおはなし』
日　時　6月4日(木)11時～11時45分　**場　所**　子育て支援センター
対　象　おおむね5か月～就学前児と保護者　※状況により変更する場合があります

◆ひろばの集い
6月は3回予定しています。
22日(月)は、お誕生お祝い(6月生まれ)をします。
日　時　6月8日(月)・22日(月)11時～
6月13日(土)10時30分～
※35分程度
場　所　子育て支援センター
対　象　おおむね5か月～就学前児と保護者
要予約・利用料不要
※感染予防のため、当日は人数を制限して開催します。また、状況により変更する場合があります。詳しくはフェイスブックでご確認ください。

介護保険料の軽減措置が拡充されます

介護保険料の１段階から３段階まで（住民税非課税世帯等）に該当する人の保険料の軽減措置が拡充されます。

介護保険料段階別年額表（令和元年度）　※基準額：5,986 円（月額）　71,832 円（年額）

段　階	段　階　対　象　者		保険料率	保険料（年額）［基準額 × 割合］
第１段階	◆生活保護の受給者 ◆老齢福祉年金受給者で、本人と世帯全員が住民税非課税の人 ◆本人も世帯員も住民税非課税で、本人の前年の課税年金収入額＋その他の合計所得金額が８０万円以下の人		0.3	21,552 円
第２段階	本人も世帯員も住民税非課税の場合	本人の前年の課税年金収入額＋その他の合計所得金額が８０万円を超え、１２０万円以下の人	0.5	35,916 円
第３段階		本人の前年の課税年金収入額＋その他の合計所得金額が１２０万円を超える人	0.7	50,292 円

令和２年度の介護保険料額納入通知書は、普通徴収（納付書払い）は６月中旬、特別徴収（年金天引き）は７月中旬に郵送します

介護保険料の減免制度について

第１号被保険者（６５歳以上の人）や、その被保険者が属する世帯の生計を主として維持する者に対して、下記のような場合に減免の対象となります。

《災害等による減免》

・震災、風水害、火災その他これらに類する災害により、住宅、家財またはその他の財産について著しい損害を受けたとき
・死亡またはその者が心身に重大な障害を受け、若しくは長期間入院したことにより、その者の収入が著しく減少したとき
・事業または業務の休廃止、事業における著しい損失、失業等により収入が著しく減少したとき
・干ばつ、冷害、凍霜害等による農作物の不作、不漁その他これらに類する理由により収入が著しく減少したとき

《低所得者減免》

保険料段階が１段階または３段階に該当する人で、下記①～④迄のすべてに該当する場合。ただし、生活保護受給者は該当しません。（２段階に該当する人は、保険料率が減免後と同率になるため対象となりません）

①収入が次のいずれかに該当するもの。
【A】保険料段階が１段階の人で、世帯全員の収入額が４２万円（他の世帯員１人につき１８万円ずつ加算）以下
【B】保険料段階が３段階の人で、世帯全員の収入額が８４万円（他の世帯員１人につき３６万円ずつ加算）以下
②住民税課税者に扶養されていないこと
③住民税課税者と生計を共にしていないこと
④資産等を活用しても、なお生活が困窮している状態にあるとき。

詳しくは　杵藤地区介護保険事務所　☎０９５４（６９）８２２３　http://www.kitou-web.jp/kaigo/
市保険健康課長寿社会係　☎０９５４（６３）２１２０

なくそう受動喫煙！市役所敷地内は『禁煙』です

健康増進法に基づく受動喫煙防止対策を推進するため、令和元年７月から市役所敷地内（駐車場含む）は原則禁煙になりました。喫煙は特定屋外喫煙場所に限ります。

違反者には、罰則の適用（過料）が課せられることがあります。望まない受動喫煙をなくすため、市民の皆さんのご協力をお願いします。　詳しくは　総務課総務係　☎０９５４（６３）２１１１

母子保健推進員の皆さんお世話になります

母子保健推進員の皆さんには“鹿島の子育て協力隊”として、乳幼児の健やかな成長を助けるお手伝いをしていただきます。
任期は令和２年４月１日から令和４年３月３１日までの２年間です。

詳しくは　保健センター（エイブル１階）　☎０９５４（６３）３３７３

◆母子保健推進員・担当地区名簿

（敬称略）

	氏名	地区	担当地区
鹿島小学校区	中村智恵子	城内	城内・高津原
	馬場弘子	高津原	
	中野百枝		
	中山靖子	西牟田	西牟田・新町
	永田万里子	新町	
	藤本友子	中牟田	大手・東町 中牟田・横田
明倫小学校区	植松光子	若殿分	若殿分・納富分
	森田幸子	納富分	
	上瀧ひろ子	行成	行成
	永池千恵子	執行分	執行分
	平田佳代	末光	末光
	岡村久代	井手分	井手分・馬渡
	森田美穂子	犬王袋	小舟津・犬王袋 世間・重ノ木
能古見小学校区	中村ゆき子	上浅浦	伏原・下浅浦・中浅浦・上浅浦
	中山幸子	土穴	大木庭・東三河内・西三河内・中川内・早ノ瀬 大野・広平・貝瀬・土穴・本城・中木庭
	山口千恵子	南川	南川・筒口・大殿分
	犬塚法子	山浦	川内・山浦・白鳥尾・山浦開拓・番在開拓

	氏名	地区	担当地区
古枝小学校区	中村真知子	上古枝	上古枝・鮒越・中尾・奥山 竹ノ木庭・平仁田開拓・七開
	中山美陽子	下古枝	下古枝
	小野原純子	久保山	大村方・久保山
浜小学校区	溝江敏美	湯ノ峰	湯ノ峰・新方・南舟津
	原尾満季子	浜新町	北舟津・八宿・浜新町
	佐藤なるみ	中町	庄金・野畠・中町
北鹿島小学校区	吉田美砂子	本町	本町・乙丸・中村・組方
	北村久代	土井丸	森・土井丸
	岩永恵美子	三部	井手・三部
	鳥里あゆみ	常広	新籠・常広・古城
七浦小学校区	坂本朝代	江福	江福・飯田・龍宿浦・矢答
	石橋五百合	小宮道	嘉瀬浦・音成 大宮田尾・小宮道
	樋口賢美	西葉	東塩屋・西塩屋 母ケ浦・西葉

具体的な活動内容

赤ちゃんがいる家庭を対象とした訪問や乳幼児健康診査のお手伝いなど、母子保健に関係する活動を行います。

スティーブン先生のこんなとき、このひとこと No.174

スティーブン先生

今月のキーフレーズ
“have a blast”

この表現は、「とても楽しい時間を過ごす」という意味で使われます。

Lisa:	How was the concert? Did you have fun?	（リ　サ）コンサートどうだった？楽しかった？
Jennie:	Definitely! I had a blast!	（ジェニー）もちろん！すごく楽しかったよ！

Rose:	Oh my god! USJ was so much fun! I had a blast.	（ローズ）うわー！ＵＳＪとても楽しかった。いい時間だった！
Jisoo:	Yeah! Me too! Let’s go there again!	（ジスー）そうね私も！また行きましょうね！

☆Filipino Words☆（フィリピンの言葉）

Konsiyerto（コンシエルト）：コンサート・ライブ　nasiyahan ka ba?（ナシヤハン カ バ）：楽しかった？　Siyempre（シエンプレ）：勿論

学校だより No. 277

鹿島高校

～鹿島高校、新しい歴史へ～

３月１日、鹿島高校、鹿島実業高校で最後の３年生が卒業し、それぞれの高校で閉校式が行われました。県立高校の再編に伴うもので、鹿島高校は昭和２３年から７２年間、鹿島実業高校は昭和３０年から６５年間の歴史に幕を下ろしました。

そして、４月８日、平成３０年に開校した新設鹿島高校の入学式が行われました。３期生にあたる新入生を迎えて、新設鹿島高校が完成したことになります。

入学式では新入生の代表が「今日から高校生として誠実な心を持ち、仲間と協力し合いながら自分で決めた道を自分の足で歩んでいけるよう、精一杯努力します」と力強く宣誓しました。新入生には２年生、３年生とともに、閉校した鹿島高校、鹿島実業高校の伝統を大切にしながら、新しい歴史と校風を築いてくれることを期待します。

そして鹿島高校は、学校教育目標である「高い志をもち、主体的に道を切り開いていく心豊かで逞しい人を育成する」学校として、地域のご理解ご協力を得ながら、地域、そして世界に貢献する人を育てていきたいと思います。

No. 155

このごみどの袋

詳しくは　環境下水道課環境係
☎０９５４（６３）３４１６

1人1日あたり10グラムのごみを減らそう！

ごみの処理費用は『重さ』で決まります

さが西部クリーンセンター（伊万里市）では、処理能力以上のごみが搬入される現状に対し、施設の長寿命化のため、鹿島市など４市５町の構成市町で減量目標を掲げました。

鹿島市がさが西部クリーンセンターに出すごみの量

令和２年度目標

１人１日あたり７４１グラム

１人１日あたり７５１グラム（令和元年度実績）

さが西部クリーンセンターでごみを処理する費用は・・・

なんと年間約１億３千万円（令和元年度実績）

※１トンあたり約１６,６００円

鹿島市のごみ排出量	平成27	平成28	平成29	平成30	令和元
総排出量[t]（トン）	7,632	7,904	7,806	7,743	7,880
1人あたり1日排出量[g]（グラム）	689	723	723	727	751

✣市民の皆さんが毎日１０グラム減量すると、鹿島市で年間約１７４万円の節約になります。
豆腐パック１丁入り（８ｇ）、卵パック８個入り（１５ｇ）は市指定容器包装プラスチック・ビニール類のごみ袋（黄色）で出すなど、分別に取り組みましょう。

こころげよう人権の輪

子どもたちの命を守ろう
～『つながり』と『信頼』～

◆ご意見などをお寄せください
人権・同和対策課　☎０９５４（６３）２１２６

幼いころの私は引っ込み思案でおとなしく、自分から近所の人に挨拶することができませんでした。学校の帰り道にすれ違う人や畑仕事をしている人に、挨拶した方が良いと思っても、気付いてもらえなかったり返事が返ってこなかったりしたらどうしようなどと考え、気後れしてしまうのです。そのうちに黙ったまま通り過ぎようとすると、「今、帰りね」と声を掛けられ、恥ずかしかったことを覚えています。こんなおとなしかった私でも、地域の大人たちはちゃんと見守ってくれていたのです。

昨今、全国で不審者による登下校途中の子どもへの声かけなどの事案が発生しています。佐賀県でも昨年１年間で１４０件の声かけ事案、６３件のつきまとい事案が発生しました。（令和元年１２月末佐賀県警資料より）

子どもたちは、見知らぬ人に声をかけられたり、つきまとわれたり、果てには命まで奪われかねない危険にさらされています。このような危険から子どもたちを守るには、保護者や学校はもとより、地域の皆さんの協力が必要です。登下校中の子どもや地域で遊ぶ子どもたちに、日ごろから声をかけ、見守っていただきたいと思います。

子どもの挨拶の声や表情だけで「今日も元気だな」と確認ができるし、子どもも「今日も見守ってくれてありがとう」と思うことでお互いに信頼関係が生まれます。そうすると、もし何か自分の身に危険が及ぶことがあったときには、信頼する大人に相談したり、助けを求めたりできるはずです。そうすることが、子どもを守ることや保護者の支援につながります。

『鹿島市子ども教育大綱』には、家庭、学校、地域の『つながり』と『信頼』の関係を深め、子どもの『やる気』を呼び起こす『みんなですすめる』教育を掲げています。多くの可能性を持った子どもたちの人権や命を守るためにも、子どもたちに声をかけ、気持ちを思いやり、信頼される関係をつくっていくことが大切だと思います。

人権標語紹介

令和元年度小中学校『人権標語』特選・準特選の作品を紹介します　※学年は令和元年度

あいさつは　こころとこころを　あたためる　田中　音色（鹿島小１年）

比べるな　それも一つの　色だから　小野原　祐弥（東部中１年）

詳しくは　鹿島市保健センター（エイブル１階）
☎０９５４（６３）３３７３

２回目フッ化物塗布を実施します

フッ化物塗布は、歯の質を強くし、むし歯になりにくくします。市では、２歳時に２回目フッ化物塗布を行っていますので、歯みがきをしてお越しください。（予約不要）

と　　き　６月25日（木）
受付時間　13時45分～14時
そ の 他　７月以降も毎月の１歳６か月児検診時に行っていますので、日程を広報かしまでご確認ください。

※状況により、延期する場合があります

✣フッ化物塗布は３カ月ごとに継続して行うと効果的といわれています

歯と口の健康週間

～咲かそうよ　笑顔の花を　歯みがきで～

６月４日から６月１０日までは、歯と口の健康週間です。この機会に歯や口の健康について見直してみましょう。

◉８０歳になっても２０本の歯を保とう（8020運動）
◉一生自分の歯で食べよう
◉午後のスタート、ハミガキから
◉歯科健診を定期的に受けよう

お知らせ

６月は食育月間です

食育とは?

・生きる上での基本であって、知育、徳育および体育の基礎となるべきもの。
・さまざまな経験を通じて『食』に関する知識と『食』を選択する力を習得し、健全な食生活を実践することができる人間を育てること。

食育月間を機会に食生活の大切さを見直してみましょう

・食を通じたコミュニケーション
・バランスの取れた食事
・望ましい生活リズム
・食を大切にする気持ち
・食の安全性（食に関する知識と選択力）

✣毎月１９日は国が定める『食育の日』家族みんなで『食』について考えてみましょう

５月３１日は『世界禁煙デー』

５月３１日～６月６日は『禁煙週間』です

喫煙による健康影響には、煙が直接触れる口や喉、肺以外にも、がん・循環器・妊娠などへの影響があります。また、たばこは喫煙者本人だけでなく、たばこを吸わない周りの人の健康にも影響を及ぼします。

本人は喫煙しなくても身の回りのたばこの煙を吸わされてしまうと肺がんや虚血性心疾患のリスクが上昇、妊婦では低体重児や早産のリスクが上昇、小児では呼吸器疾患や中耳炎、乳児では乳幼児突然死症候群を引き起こすことが指摘されています。皆さんも禁煙や受動喫煙の防止にご協力ください。

予防接種

高齢者の肺炎球菌感染症予防接種のお知らせ

県内医療機関での個別接種です。直接医療機関へ申し込みください。

対 象 者　①今年度中に、65・70・75・80・85・90・95・100歳になる人
※対象者には５月にお知らせのはがきを郵送しています
②60～64歳で、心臓・腎臓・呼吸器などに重い障がいのある人

接種期限　令和３年３月31日

自己負担　2,500円（医療機関窓口でお支払いください）※生活保護世帯の人は無料

注意事項

◉過去に23価肺炎球菌ワクチンの接種を受けたことがある人は対象外です
◉定期接種の対象となるのは**１人１回のみ**です

けんしん

各種検診の申込は６月１２日まで

５月に配布した各種検診申込調査の内容をよく読んで記入の上、所定の場所（申込書に記載）へ提出してください。 **申込期限** ６月 12 日(金)
※インターネットでも申し込みができます。詳しくは同封の申込み方法をご覧ください。

検診および対象者

- ◇**胃がん検診**　40 歳以上 79 歳以下男女
- ◇**肺がん検診**　40 歳以上男女
- ◇**大腸がん検診**　40 歳以上男女
- ◇**子宮がん検診**　20 歳以上女性
  ※昨年、ＨＰＶ併用検診を受けた人は対象外になる場合があります
- ◇**乳がん検診**　40 歳以上で昨年度未受診の女性
- ◇**前立腺がん検診**　50 歳以上男性
- ◇**肝炎ウイルス検査**　30 歳以上男女で過去未検査者

国保特定健診とがん検診を同時に受けられます

忙しくて何度も健診（検診）を受ける時間がない人などにおすすめです。ぜひご利用ください。

と　　き　９月７日(月)～ 11 日(金)
10 月 21 日(水)・22 日(木)・25 日(日)
受付８時 30 分～ 10 時
と こ ろ　保健センター
内　　容　血圧測定、血液検査、各種がん検診など
対 象 者　今年度 40 歳～ 74 歳になる国保特定健診対象者で、がんセット検診を同時に受診する人
料　　金　特定健診1,000円＋がんセット検診費用
※後日郵送する受診票で確認してください

✣予約制です。希望する人は『検診申込調査票』を保健センターへ提出してください。また、特定健診のみの場合は、実施医療機関または別日の特定健診をご利用ください。

日曜日に特定健診を実施します

と　　き　６月 28 日(日)受付８時 30 分～ 10 時
と こ ろ　保健センター
内　　容　血圧測定、血液検査、診察など
対 象 者　今年度 40 歳～ 74 歳になる国保加入者
料　　金　1,000円
申込期限　６月 22 日(月)

✣今年度、すでに国保特定健診を受診した人、国保人間ドック・脳ドックの助成を受けた人は受診できません。対象者には事前に受診票、受診券を配布していますが、紛失した人はご連絡ください。

新型コロナウイルス感染症拡大防止のため中止していた特定健診を再開します

緊急事態宣言により中止となっていた医療機関での特定健診を再開します。以下の注意点を確認していただき、期限内の受診をよろしくお願いします。

- ◉**事前に検温し、発熱や風邪症状など体調が悪い場合は受診しないでください。**
- ◉**受診時には必ずマスクを着用してください。**
- ◉**その他受診先の医療機関の指示に必ず従ってください。**

７６歳歯科健診（歯あわせ健診）を受けましょう

お口の健康は体全体の健康につながります。
７６歳になる人を対象に歯科健診を行います。口腔内の衛生状態や口腔機能の評価など充実した内容の健診です。ぜひ、受診してください。

対 象 者　昭和 19 年４月１日
～昭和 20 年３月 31 日生まれの人
健診内容　粘膜・歯・顎関節の状態
歯や歯周疾患の状態
プラークの付着状態
嚥下機能（飲み込み）評価　など
※健診後、結果の説明とアドバイスがあります
費　　用　無料（健診後に治療を行った場合は有料）
申込方法　対象者には受診券を送付しています。同封の一覧表にある歯科医院に事前の電話予約が必要です。

申込・問合せ先　後期高齢者医療広域連合業務課企画・保健係
☎０９５２（６４）８４７６

骨粗しょう症検診を受けましょう

４０歳を過ぎたら骨量チェック！対象者で希望する人はお申込みください。

対 象 者　今年度中に、40・45・50・55・60・65・70歳になる女性
検診日時　◆６月 12 日(金)　**申込期限**６月９日(火)
◆６月 29 日(月)　**申込期限**６月 12 日(金)
13 時 30 分～ 15 時 30 分
検診場所　保健センター
料　　金　600円　※ただし、市民税非課税世帯・生活保護世帯と後期高齢者医療制度被保険者は無料
内　　容　腕のレントゲン撮影（10 分程度）
注 意 点　妊娠の可能性がある人は受けられません
定　　員　75 人ずつ（先着）
※状況により、延期する場合があります

エイブル に行ってみよう

◉エイブル倶楽部会員、入会要項

会費　1年コース　1,000円
　　3年コース　3,000円
　　(高校生以下各半額)

特典　「えいぶる事業」のチケット代金の割引や先行予約、「えいぶる講座」の受講などができます。
　　3年コースは、入会・更新時に500円のクーポン券を贈呈。

詳しくは
鹿島市民立生涯学習・文化振興財団
☎0954(63)2138
FAX0954(63)3424
http://kashima-able.com/

令和２年度　えいぶる事業紹介

令和２年度に予定している『えいぶる事業』を紹介します。(開催日は予定)
なお、新型コロナウイルス感染拡大防止のため、状況により内容の変更や中止する場合があります。

令和２年度 えいぶる事業紹介

- ◆８月９日(日)・・・森麻季ソプラノリサイタル（3/1振替公演）
- ◆９月予定・・・・・避難訓練コンサート
- ◆10月18日(日)・・ウラシマコタロウ《市民参加型公演》★
- ◆12月　6日(日)・・ミュージック and サーカス ～森の秘密～ ★
- ◆未定・・・・・・・えいぶるえいが for キッズ
- ◆未定・・・・・・・えいぶるえいが２０２０

★は親子向け公演です

えいぶる講座　再開についてのお知らせ

新型コロナウイルス感染拡大防止のため、えいぶる講座を３月～５月の間休講していましたが、６月から再開を予定しています。ただし、調理・飲食を伴う下記の講座については安全を期すため延期予定です。

講座延期のお知らせ
- ◉６月　6日　台湾茶講座　⇨　延期
- ◉６月25日　知って得する夏の節電講座　⇨　延期

✣現在受講されている人や申込済みの人には新しい講座スケジュールを郵送しています。ご不明な点などありましたらエイブル事務局までお問合せください。

市民図書館　図書館からのお知らせ

◈**イラストレーター“ウラケン・ボルボックス”さん(鹿島市出身)とコラボした『読書手帖』を配布します！**

と　き　6月3日(水)～21日(日)　**冊　数**　300冊(なくなり次第終了)

新型コロナウイルス感染拡大防止のため、毎年６月に開催していた『雑誌無料配布』は延期します。
また、このほかのイベントについても開催時期など、決まり次第ホームページなどでお知らせします。

子ども用視聴席の機材が新しくなりました！

１４年以上使用していて不具合もたびたび出ていた、視聴用のテレビとＤＶＤプレイヤーを買い換えました。

詳しくは　市民図書館　☎０９５４(６３)４３４３

床の間コーナー　ふるさとの文化財展

床の間コーナーでは、鹿島市ゆかりの指定文化財を紹介しています。
後期は、救世(くせ)神社の石造狛犬や七浦の面浮立の古面、佐賀県の重要文化財の刀などを展示します。
今回初めて展示する鹿島城赤門の『棟札』は、昭和15年の塗り替え工事の際に偶然発見されました。
この棟札の発見をきっかけに、当時の鹿島高校では『赤門祭』が開催されるようになりました。

後期展示
６月28日(日)まで

『赤門の棟札』

お知らせ

行政相談員の紹介

私たちの日常生活は、行政と深くつながっており、その関わりは税金、年金、保険、道路など多岐にわたっています。

行政の仕事やサービス、仕組みや手続きに関して、お困りごとはありませんか？

そんなときには、次の２人の総務大臣から委嘱された『行政相談委員』にご相談ください。相談は無料で、秘密は固く守ります。日時などは毎月の広報かしま『情報掲示板』の中の『相談』をご覧ください。

行政相談委員　福岡　俊剛さん
　　山口　和子さん

詳しくは　総務課総務係
☎０９５４（６３）２１１１

家庭用浄化槽補助金申請のお知らせ

下水道認可区域以外で浄化槽を設置する人は、補助の対象になります。補助を希望する人は、着工前に申請してください。

ただし、浄化槽設置者講習会を受講しているなど必要条件があります。

対象浄化槽・予定補助金

５人槽　332,000 円（130 ㎡未満住宅）
７人槽　414,000 円（130 ㎡以上住宅）
10 人槽　548,000 円（二世帯住宅）

申請期限　補助予定数終了まで（先着順）

詳しくは　環境下水道課環境係
☎０９５４（６３）３４１６

令和２年４月末現在の鹿島市の交通事故発生状況

	人身事故数	死者数	傷者数	物損事故数
佐賀県内	1,278 件（－400）	14 人（＋ 4）	1,638 人（－589）	5,853 件（－608）
鹿島警察署管内	69 件（－ 15）	1 人（ 0）	81 人（－ 32）	350 件（－ 44）
鹿島市内	40 件（－ 7）	1 人（ 0）	46 人（－ 18）	185 件（－ 22）

※（　　）内は前年比　　守ろう交通ルール　高めよう交通マナー

その他・・・県内では、横断中の歩行者の事故が多発しています。歩行者の皆さん、横断歩道を渡るときも左右の安全をしっかり確認しましょう。ドライバーの皆さん、横断歩道を横断中、または横断しようとしている歩行者や自転車がいる場合は、必ず一時停止し、歩行者や自転車の通行を妨げないようにしましょう。

詳しくは　鹿島警察署交通課　☎０９５４（６３）１１１１

市議会6月定例会会期日程（案）～傍聴にきてみませんか～

５日（金）	開会、会期の決定、議案の一括上程（提案理由説明）
６日（土）～10日（水）	休会
11 日（木）	議案審議
12 日（金）～14日（日）	休会
15 日（月）	常任委員会
16 日（火）	休会
17 日（水）～19日（金）	一般質問
20 日（土）～21日（日）	休会
22 日（月）	予備日（一般質問）
23 日（火）	休会
24 日（水）	委員会報告、議案審議、質疑、討論、採決、閉会

※一般質問の数などにより議事日程を変更する場合があります
※一般質問などの内容は鹿島市ＨＰの『鹿島市議会』に掲載します
※ケーブルテレビでは 11 チャンネルで議会中継を放送します

開　　議　10 時～

詳しくは　議会事務局　☎０９５４（６３）２１０４

教科書展示会のお知らせ

教科書や教科の理解を深めてもらうため、一般公開を行います。

と　　き　６月 12 日（金）～７月１日（水）
９時～ 16 時（土･日を除く）

と こ ろ　西部中学校

内　　容　小学校・中学校・高等学校の教科書

詳しくは　教育総務課
☎０９５４（６３）２１０３

ジャブジャブ池プール休園について

例年オープンしていた北公園内のジャブジャブ池（幼児用水遊び場）は、新型コロナウイルス感染拡大防止のため、今年度、休園します。

詳しくは　生涯学習課スポーツ係
☎０９５４（６３）２１２５

６月１日は人権擁護委員の日

人権擁護委員は、国民の基本的人権が侵害されないように絶えず監視し、もし侵害があった場合には、適切な処置を講じ、救済を図ります。

市には次の６人の人権擁護委員がいます。人権相談は無料で秘密は守られます。日時などはこの『情報掲示板』の『相談』をご覧ください。

人権擁護委員

霜村　満さん（鹿　島）
山田さち子さん（浜　町）
植松　幸代さん（七　浦）
廣瀬　正紹さん（能古見）
小野原トシミさん（古　枝）
宮津　彰子さん（北鹿島）

詳しくは　人権・同和対策課
☎０９５４（６３）２１２６

水道の開始・中止には事前に水道課窓口での手続きが必要です
問合先　水道課　☎（６２）３７１８

麦（稲）わらは焼却せず有効活用を!

麦（稲）わらの焼却は、交通障害や地域住民の煙害に対する苦情の要因にもなります。麦（稲）わらは燃やさず、地力維持のために“すき込み”などを行い有機物として水田に還元しましょう。

麦わらすき込みのメリット

◉有効な微生物が多くなるなど、地力が高まり生産が安定する
◉土壌が軟らかくなり、耕うん作業が容易になる
◉土壌の養分が高まり、肥料の削減が期待できる

麦わらを上手にすき込むポイント

田植え時に麦わらが浮かないために
◉カッターを『長』に切り替え、15センチ以上にカットする
◉すき込みが浅いと麦わらの密度が高くなるため、通常より深く耕して多量の土と混ぜる
✣詳しくは、市ＨＰ掲載の『麦わらすき込み実践マニュアル』をご覧ください。

詳しくは 農林水産課農政係
☎０９５４（６３）３４１３

夏の仕事、お受けします 鹿島市シルバー人材センター

◘夏の準備、おまかせください

夏の作業など、お気軽にご相談、注文ください。

◘家庭菜園・果樹園等に剪定枝葉のチップ（EM入り）はいかがですか

剪定した枝葉をチップ化し、ＥＭ菌を混ぜて発酵させました。この堆肥を使いやすい『袋詰め』やトラック『バラ積み』で販売しています。

◘刃物研ぎいたします

包丁、かま、のこ、チェーンソーなど

と　　き 6月18日（木）8時30分～
当日ご都合がつかない人は、前日までにセンターへ

◘会員を募集しています

対　　象 60歳以上または来年３月までに60歳になる人
説 明 会 6月18日（木）9時30分～
と こ ろ シルバー人材センター

問い合わせ・ご注文

シルバー人材センター
☎０９５４（６３）０９７０

武雄税務署からのお知らせ

来署による相談は十分な相談時間をもって対応する必要があるため、窓口でのご相談は『事前予約制』としています。予約を希望する人は、武雄税務署へ連絡していただき、自動音声に従って「２」番を選択後、その旨をお申し出ください。

※相談日時等は、予約の状況により希望に添えない場合があります。

✣**国税に関する一般的な質問については、自動音声に従って「１」を選択してください。**

（国税庁ＨＰのタックスアンサーもご利用ください）

詳しくは 武雄税務署
☎０９５４（２３）２１２７

講習会・教室

食改さん料理教室

毎月１９日は『食育の日』です。

市食生活改善推進協議会では６月から料理教室を開催します。どなたでも参加できます。希望する人は保健センターまでお申し込みください。

と　　き 6月19日（金）
10時～14時
と こ ろ エイブル調理室
参 加 費 300円
持 参 品 筆記用具、エプロン、三角布
申込期限 6月12日（金）

※状況により、中止する場合があります

詳しくは 保健センター（エイブル1階）
☎０９５４（６３）３３７３

介護補助養成講習会

介護や認知症の基礎知識、ケアなどの技術を習得するための講習会を開催します。

と　　き 7月14日（火）～16日（木）
と こ ろ 武雄市シルバー人材センター（武雄市勤労者福祉会館内）
対　　象
◇県内在住で原則60歳以上の人
◇受講後シルバー人材センターに入会を希望する人
申込期限 7月3日（金）

詳しくは 県シルバー人材センター連合会
☎０９５２（２０）２０１１

消費生活マイスター育成セミナー

若者から高齢者まで、すべての人が巻き込まれる可能性がある消費者トラブルの現状や被害に遭わないための対処法を学ぶ講座です。

◆**初級コース**（定員10人程度）
7月12日（日）10時～12時
会　　場 エイブル３階研修室
申込期限 7月6日（月）

◆**専門コース**（定員８人程度）
7月19日～9月13日
［毎週日曜日］※８月16日を除く
会　　場 エイブル・かたらい
申込期限 7月13日（月）

※専門コース受講者は、原則として消費生活相談員試験を受験していただきます。

受 講 料 初級・専門ともに無料

申込・問合せ先

ＮＰＯ法人消費生活相談員の会さが
☎・FAX０９５２（９７）７４２３

募　集

税務職員募集［高等学校卒業程度］

令和３年３月までに高等学校または中等教育学校を卒業する見込みの人などを対象に、税務職員を募集します。受験資格、試験日時など詳しい内容はお問い合わせください。

※国税庁ホームページでも確認できます

申込期間 6月22日（月）～7月1日（水）
申込方法 インターネット申込み
（http://www.jinji-shiken.go.jp/juken.html）

※インターネット申込みができない環境の場合はお問い合わせください

詳しくは 武雄税務署総務課
☎０９５４（２３）２１２７
福岡国税局人事第二課
☎０９２（４１１）００３１

◉市税集合徴収分
◉介護保険料
◉後期高齢者医療保険料の第１期の口座振替日は
6月30日（火）です
（口座の預金残高の確認をお願いします）

放送大学 10月入学生募集

令和２年度第２学期（１０月入学）の学生を募集します。

放送大学はテレビ・インターネットを使って自宅で学べる通信制の正規の大学で、心理学・福祉・経済・歴史・文学・自然科学など、幅広い分野を学べます。

出願などはインターネットでも受け付けます。（https://www.ouj.ac.jp）

出願期間①６月10日（水）～８月31日（月）
②９月１日（火）～15日（火）

※資料を無料で差し上げます

詳しくは 放送大学佐賀学習センター
☎０９５２（２２）３３０８

令和2年8月期 職業訓練受講生募集

募集訓練科	定員
ＣＡＤ/ＮＣオペレーション科	１７（3科で）
溶　接　技　術　科	
住　環　境　ＣＡＤ科	

対象者 求職者
訓練期間 ８月４日（火）～令和３年２月26日（金）
受講料 無料（別途テキスト代等を要す）
申込先 ハローワーク鹿島
申込期限 ７月１日（水）

※施設見学や模擬体験もできます

詳しくは ポリテクセンター佐賀
☎０９５２（２６）９５１６

相　談

訪問健康相談

後期高齢者医療広域連合では、被保険者を対象に、訪問による無料の健康相談を実施します。健康に関することや医療機関の利用方法についての情報提供、アドバイスをさせていただきます。

対象者には案内文書を送付します。身体の不調や気になることがあればご相談ください。

詳しくは 後期高齢者医療広域連合
☎０９５２（６４）８４７６

多重債務の無料出張相談会

借り入れやローン返済の債務整理など、相談員が面談に応じます。

と　き ６月17日（水）
７月15日（水）
13時～15時30分
ところ 佐賀財務事務所（佐賀市）
申込期限 相談会前週の水曜日まで
申込・問合せ先（月～金９時～17時）
福岡財務支局多重債務相談窓口
☎０９２（４１１）７２９１

弁護士による無料法律相談会

と　き ６月21日（日）13時～16時
ところ 佐賀県労働会館３階（佐賀市）
相談内容 労働、借金、相続など
申込・問合せ先（要申込、電話での相談可）
佐賀県労働者福祉協議会
ライフサポートセンターさが
☎０１２０（９３１）５３６

その他の相談

◇**無料法律相談（市民優先）** 市役所５階
18日（木）受付13時～14時
（先着６人［１人30分以内］）13時30分開始
25日（木）受付９時30分～10時30分
（先着６人［１人30分以内］）10時開始
総務課 ☎（６３）２１１１

◇**厚生年金・国民年金相談**（要予約）
２・16日（火）10時～12時、13時～15時
新世紀センター２階会議室１
武雄年金事務所☎０９５４（２３）０１２１

◇**消費生活相談**
毎週月・金曜日９時30分～12時、13時～16時
新世紀センター２階会議室

◇**人権相談** かたらい３階健康相談室
４日（木）10時～15時

◇**こころの健康相談**（臨床心理士対応）
17日（水）９時30分～12時
市役所５階第５会議室
（要予約）福祉課 ☎（６３）２１１９

◇**発達障害児（者）専門相談**
23日（火）10時～16時　要予約
市役所５階第７会議室
NPO法人それいゆ☎０９５２（３７）０２５０

◇**鍼灸マッサージ無料健康相談**
保健センター（エイブル１階）
14日（日）10時～14時30分

◇**介護に関する相談** 保険健康課
月曜日～金曜日９時～17時

◇**住宅設計無料相談会** 旧池田家（南舟津）
13日（土）10時～12時

◇**土地・建物に関する無料相談所（売買・賃貸など）**
23日（火）13時30分～16時30分
新世紀センター２階会議室１
都市建設課 ☎（６３）３４１５

◇**納税相談**（要予約） 税務課
月曜日～金曜日９時～16時
税務課 ☎（６３）２１１８

◇**くらしの手続き無料相談会**
（遺言・相続・終活・外国人関係など）
19日（金）13時～16時　かたらい３階会議室
社会福祉協議会 ☎（６２）２４４７

◇**生活お困りごと相談（要予約）**
月曜日～金曜日９時～17時　かたらい３階
生活自立支援センター（社会福祉協議会内）
☎（６２）２４４７

イベント

鹿島おどり・花火大会中止のお知らせ

『令和２年度鹿島おどり』および『第６回鹿島市民納涼花火大会』は、新型コロナウイルス感染拡大防止のため、中止とさせていただきます。

詳しくは 鹿島市観光協会
☎０９５４（６２）３９４２

中木庭ダムあじさい祭り中止のお知らせ

『中木庭ダムあじさい祭り』は、新型コロナウイルス感染拡大防止のため、中止とさせていただきます。

詳しくは のごみふれあい楽習館
☎０９５４（６２）３３７３

社協バザー・市内福祉施設商品販売会中止のお知らせ

『社協バザー・市内福祉施設商品販売会』は、新型コロナウイルス感染拡大防止のため、中止とさせていただきます。

社協事務所でのバザーコーナーは継続中ですので、バザー用品の提供は区長さんを通してお願いします。

詳しくは 鹿島市社会福祉協議会
☎０９５４（６２）２４４７

“クロちゃん”“もりも”と学ぶ SDGs！（エスディージーズ）

14 海の豊かさを守ろう

海の豊かさを守ろう『目標１４』

肥前鹿島干潟等クリーンアップ作戦

クロちゃん

ラムサール条約推進室では、１２月に肥前鹿島干潟等クリーンアップ作戦をしているよ。海岸のゴミ拾いや鹿島市内の水辺のゴミ拾いを市民や団体・企業の皆さんと協力しながら行っているんだ。

もりも

たくさんの人に参加してもらっているんだね。みんなありがとうなのだ。

ゴミは川から流れて海にいったりするから、海岸だけじゃなく市内のいろんな水辺のゴミ拾いもしているんだ。

ほうほう。身近なところのゴミを拾うだけでも海の豊かさを守ることにつながるのか。ボクもがんばるぞー！

詳しくは ラムサール条約推進室 ☎０９５４（６３）３４１６

鹿島市飲食店緊急支援事業

今こそ、家めし！

市では、新型コロナウイルス感染症拡大防止のため、特に厳しい経営環境にある飲食店に対する支援策としてキャンペーンを行っています。ぜひご利用ください。

webでメニューや加盟店をチェック！
鹿島市HPからご覧になれます

クーポン券配布期間　６月 30 日（火）まで
クーポン券利用期限　７月 12 日（日）まで

５００円の支払いごとに、登録店舗から利用者に額面２００円のクーポン券１枚を発行 → 登録店舗でクーポン券を利用しテイクアウト・デリバリーによる飲食サービスの利用ができます。

注意事項
- 市内登録店舗のみで利用可能
- クーポン券は、１人何枚でも利用可能（釣銭はありません）
- クーポン券で支払いの場合、クーポン券の発行はしません

詳しくは 商工観光課 ☎０９５４（６３）３４１２

広報かしま　編集・発行
鹿島市役所 総務部 企画財政課　〒849－1312　佐賀県鹿島市大字納富分２６４３番地１
☎0954(63)2114　FAX0954(63)2129　ＵＲＬ　http://www.city.saga-kashima.lg.jp/
この広報紙は再生紙を使用しています

広報かしま原稿締切日

７月号	８月号
６月３日	７月２日